26 AOÛT 2022 N° 3427

BULLETIN OFFICIEL
D'INFORMATION
De la Ligue Île-de-France de Natation

SOMMAIRE

A LA UNE
01 Mot du Président

Rétrospective Juillet / Août
02 Natation course / Championnat d'Europe 2022 - Rome
04 Natation artistique / Championnat d'Europe 2022 - Rome
05 Plongeon / Championnat d'Europe 2022 - Rome
06 Eau libre / Championnat d'Europe 2022 - Rome
07 Natation artistique /Championnats du monde Jeunes - Charlotte
Natation course /Jeux Méditerranéens - Oran
08 Natation artistique / Championnats d'Europe Jeunes - Montceau
09 Natation course / Festival Olympique de la jeunesse Européenne

Eau libre
10 EDF AQUA CHALLENGE

Officiels
11 Compte rendu commission des officiels

Natation artistique
16 Commission Natation artistique

Water-polo
17 Compte rendu de la réunion des clubs de Water-polo LIFN

Institutionnel
19 Licences 2022-2023
20 PASS'SPORT

Offre d'emploi
21 Toutes nos offres d'emplois

Lazreg BENELHADJ
Président de la Ligue Île-de-France de Natation et Vice-Président de la Fédération Française de Natation

Comme à chaque rentrée, le chemin de la reprise se profile : Il faut se remettre au travail.

Mais ces dernières années ont quand même eu un avantage. Celui de nous obliger à changer nos habitudes, car nous avons eu le temps de réfléchir pour nous réorganiser afin d'avoir des journées plus agréables, une activité sportive plus intense, une meilleure hygiène de vie, dans le but d'optimiser nos déplacements, de profiter de nos proches et de tout ce que le sport peut nous apporter.

La rentrée est aussi une bonne occasion de se lancer dans de nouvelles aventures.Le sport véritable moteur d'intégration, d'éducation et de bien-être, est un vecteur d'insertion professionnelle et de lien social. Nos pratiquants sont de plus en plus exigeants et parfois même passagers. Cette mutation des comportements doit nous pousser à revoir nos modèles et nos offres, avec un objectif, celui de séduire un public très versatile et bien plus large.

Certaines et certains d'entre vous ont déjà élaboré une mutation afin de répondre à cette demande, qui s'accompagne également de la révision du modèle de développement pour attirer des partenaires privés. Ce qui devra être dupliqué dans tous nos clubs si nous voulons réussir la survie de l'écosystème sportif.

Votre Ligue a commencé à prendre ce virage durant toute la saison. Elle va renforcer sa mue afin de vous accompagner dans ce nouveau défi et s'assurer que nous répondrons présents, tous ensemble, aux enjeux qui nous attendent. Il y a eu, il y a et il y aura toujours des « petits » et des « gros » clubs mais il ne pourra y avoir qu'une seule Natation unique et unie autour de notre belle région : L'Île-de-France.

Les résultats et les actions mises en œuvre dernièrement démontrent le dynamisme de votre ligue et je vous assure que je déploierai toutes mes forces pour que soyez fier.e.s d'en faire partie.

Je terminerai en remerciant et en félicitant tous les acteurs de l'été, qu'ils soient partenaires, sportifs, officiels, coah.e.s ou bénévoles pour les merveilleux moments que vous nous avez, toutes et tous, fait vivre.

Belle rentrée, prenez soin de vous et à bientôt sur les bords des bassins

ISSN 2679-0718 (IMPRIMÉ) ISSN 2744-0435 (VERSION EN LIGNE)

RÉTROSPECTIVE JUILLET / AOÛT

Résultats des athlètes franciliens lors des compétitions internationales en juillet-août (toutes disciplines)

Plusieurs compétitions internationales ont eu lieu durant les mois de Juillet et août lors desquelles nos nageurs français et plus particulièrement franciliens ont brillé en individuel ou en équipe et cela dans les 5 disciplines.

Durant le mois de juillet, nous avons eu l'occasion de communiquer sur les Championnats du Monde qui ont eu lieu à Budapest, on vous fait le récap du reste tout de suite !

La plus prestigieuse d'entre elle a été les Championnats d'Europe qui se sont déroulés du 11 au 21 août à Rome. Résultats discipline par discipline :

En individuel **Maxime GROUSSET du CS CLICHY 92** a obtenu une médaille d'argent au 50m Papillon en 22''97, a terminé 4ème du 100 NL en 47''78 et 5ème du 50 NL en 21''87.

En relais, avec l'équipe de France composée de Charles RIHOUX, Charlotte BONNET, Marie WATTEL et Maxime GROUSSET est devenu championne d'Europe du 4 x 100 NL Mixte, il a aussi obtenu une médaille d'argent avec le relais 4 x 100 4N messieurs accompagné de Johan NDOYE BROUARD, Antoine VICQUERAT et Clément SECCHI. Il a aussi participé à la finale du relais 4 x100 NL messieurs.

RÉTROSPECTIVE JUILLET / AOÛT

Hadrien SALVAN du STADE DE VANVES a été médaillé de bronze dès le premier jour (11 août) avec le relais 4 x200 NL, il était accompagné de Wissam-Amazigh YEBBA, Enzo TESIC et Roman FUCHS. Puis il a obtenu le titre de Vice-Champion d'Europe avec le relais 4x200 NL mixte en compagnie de Wissam-Amazigh YEBBA, Charlotte BONNET et Lucile TESSARIOL. Il a aussi participé à la finale du relais 4 x100 NL messieur et nagé les séries du 4 x 100 NL mixte qui est devenu par la suite Champion d'Europe. 🥇

En individuel, Hadrien s'est classé 10ème du 100 NL en 48''58 et 11ème du 200 NL en 1'47''79.

En équipe, **Béryl GASTALDELLO des ETOILES 92** a obtenu la médaille d'argent avec le relais 4 x 100 4N dames avec Pauline MAHIEU, Charlotte BONNET et Marie WATTEL et a terminé 6ème avec le relais 4 x 100 NL dames en compagnie de Marina JEHL, Lucile TESSARIOL et Mary-Ambre MOLUH. Elle a aussi nagé les séries du 4 x 100 NL mixte qui est devenu par la suite Champion d'Europe. 🥇

En individuel, elle s'est classée 6ème du 50m NL en 24''82, 7ème du 100m NL en 54''83, 12ème du 50 Papillon dames en 26''69.

Damien JOLY du STADE DE VANVES a obtenu la médaille de bronze du 1500 NL en 14'50''86 et a terminé 6ème de la finale du 800 NL en 7'48''92.

Mary-Ambre MOLUH de l'US CRETEIL NATATION termine 6ème avec le relais 4 x 100 NL dames en compagnie de Marina JEHL, Lucile TESSARIOL et Béryl GASTALDELLO. Elle a aussi nagé les séries du 4 x 100 4N mixte (6ème en finale).
En individuel, elle termine 6ème de la finale du 50 Dos en 27''95.

Carl AITKACI des ETOILES 92 a terminé 13ème du 50m Brasse en 27''73.

Credits Photos : KMSP

RÉTROSPECTIVE JUILLET / AOÛT

Trois médailles ont été obtenues par les ballets des équipes françaises lors de cette compétition.

La première médaille a été remportée dès le 11 août lors de l'épreuve EQUIPE TECHNIQUE, les Françaises ont réalisé un total de 88.0093 pts ce qui leur a permis d'obtenir la médaille de bronze.

Deux franciliennes étaient présentes dans cette équipe ; **Charlotte TREMBLE des AQUARINES et Oriane JAILLARDON du GPS CORBEIL-ESSONNES.**

La seconde médaille a été conquise par l'équipe de France dès le lendemain ; cette fois dans l'épreuve du Highlight. Avec un total de 89.200 pts, elle obtienne une fois de plus la 3ème place et remporte la médaille de bronze. **Charlotte TREMBLE des AQUARINES faisait partie de l'équipe.**

Lors de cette deuxième journée **Oriane JAILLARDON du GPS CORBEI-ESSONNES AQUATIQUE** participait à l'épreuve des Solos Techniques et a terminé à une très belle 6ème place avec un score total de 84.6909 pts.

La troisième médaille est arrivée le 15 août, le ballet de l'équipe libre avec **Charlotte TREMBLE des AQUARINES** a terminé à la 3ème place et remporte cette troisième médaille de bronze avec un score total de 90.6667 pts.

Credits Photos :DEEP BLUE MEDIA et KMSP

RÉTROSPECTIVE JUILLET / AOÛT

Lors du Team Event Mixte **Jade GILLET de la VGA ST MAUR, Nais GILLET de la VGA ST MAUR, Gary HUNT du RSC MONTREUIL** accompagnés de Jules BOUYER et se sont classés 6ème avec 317.15 points.

Jade GILLET de la VGA ST MAUR et Gary HUNT du RSC MONTREUIL ont terminé 6ème de la finale du 10m synchro avec un score total de 212.70 pts.

Naïs GILLET de la VGA ST MAUR s'est classée 9ème en finale du 1m avec un score total de 229.25 pts.

Nais GILLET de la VGA ST MAUR et Jules BOUYER se sont classés 8ème de la finale du 3m synchro mixte avec un score total de 239.88 pts.

Jade GILLET de la VGA ST MAUR a terminé 14ème des éliminatoires à 10m avec un score total de 226.85 pts.

Jade GILLET et Nais GILLET de la VGA ST MAUR s'est classée 6ème de la finale du 3m synchro avec 230.04 pts.

Gary HUNT du RSC MONTREUIL a terminé 4ème du HIGH DIVING avec 401.55 pts.

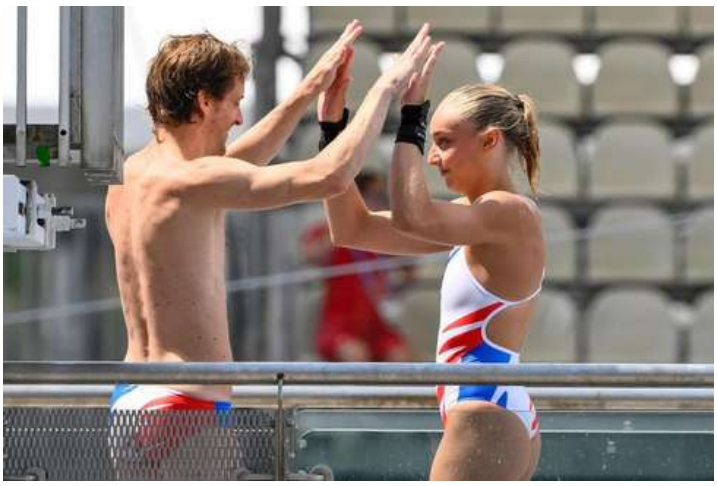

Credits Photos :DEEP BLUE MEDIA et KMSP

RÉTROSPECTIVE JUILLET / AOÛT

Plusieurs nageurs de l'AAS SARCELLES NATATION 95 ont participé à ces Championnats d'Europe de Rome : Lara GRANGEON, Caroline JOUISSE, Madelon CATTEAU, Axel REYMOND, Alexandre VERPLAETSE, Matthieu MAGNE et leurs entraîneurs Magali MERINO et Bertrand BOMPIEYRE.

Axel REYMOND et Madelon CATTEAU de l'AAS SARCELLES NATATION 95 ont participé au relais 5 km Mixte en compagnie d'Aurélie MULLER et Logan FONTAINE qui a remporté une belle médaille de bronze.

Madelon CATTEAU de l'AAS SARCELLES NATATION 95 est arrivé 8ème du 5 Km en 57'22''6 et 8ème du 10 km en 2h02'17''7.

Les courses dames et messieurs du 25 Km ont été annulées en raison des conditions météorologiques ; la plupart des nageurs franciliens étaient engagés sur ces courses et certains dans les premières places avant l'arrêt de la course.

Credits Photos :KMSP

RÉTROSPECTIVE JUILLET / AOÛT

CHAMPIONNATS DU MONDE JEUNES NATATION ARTISTIQUE – CHARLOTTE

Laëlys ALAVEZ du GPS CORBEIL-ESSONNES AQUATIQUE est devenue Vice-Championne du monde et médaillée en Bronze sur les imposées

Credits Photos : FB FFN Natation Artistique

JEUX MÉDITERRANÉENS 2022 DU 1-5 JUILLET - ORAN (TUNISIE)

Stanislas HUILLE de la SN VERSAILLES est revenu avec deux médailles : Une médaille d'argent au titre du relais 4x100m 4N masculin (composé de Mathys CHOUCHAOUI, Clément BIDARD, Stanislas HUILLE et Charles RIHOUX) et une médaille de bronze acquis en individuel au 100m dos en 54''66. Il a terminé 4ème du 100m papillon en 52''66.

Lara GRANGEON de l'AAS SARCELLES NATATION 95 s'est classée 7ème du 200m Papillon en 2'14''27. Elle était qualifiée sur la finale du 400m 4N le même jour mais a préféré faire l'impasse.

Melvin MAILLOT du STADE-FRANÇAIS OLYMPIQUE COURBEVOIE a terminé 8ème du 50 Brasse ne 28''33.

Credits Photos : FB de Stanislas HUILLE

RÉTROSPECTIVE JUILLET / AOÛT

CHAMPIONNATS D'EUROPE JEUNES NATATION ARTISTIQUE – MONTCEAU

Plusieurs nageuses du **GPS CORBEIL-ESSONNES AQUATIQUE** se sont illustrées avec l'équipe de France lors des Championnats d'Europe Jeunes qui ont eu lieu à Montceau-les-Mines du 28 au 31 Juillet 2022.

Solo libre:
Laëlys ALAVEZ est devenue Championne d'Europe avec un score combiné de 168.3894 pts

Figures imposées:
Laëlys ALAVEZ a obtenu la médaille d'or avec un score de 83.5561 pts
Prune TAPIE a obtenu la médaille de bronze avec un score de 81.4923 pts

Duo:
Laëlys ALAVEZ et Prune TAPIE sont devenues Championnes d'Europe avec score combiné de 166.7575 pts

Équipe :
L'équipe de France prend la médaille d'argent avec un score combiné de 162.3150 pts et plusieurs franciliennes du **GPSCEA** dans la composition de l'équipe: **Lénie BONNIN, Laëlys ALAVEZ, Emma HENNICHE, Prune TAPIE, Savannah GUIDINI**

Highlight:
L'équipe de France prend la médaille d'argent avec un score de 82.0667 pts et plusieurs franciliennes du **GPSCEA** dans l'équipe: **Lénie BONNIN, Emma HENNICHE, Prune TAPIE, Savannah GUIDINI**

Credits Photos : PHOTO SYNCHRO

RÉTROSPECTIVE JUILLET / AOÛT

FESTIVAL OLYMPIQUE DE LA JEUNESSE EUROPÉENNE

Le Festival Olympique de la Jeunesse Européenne a eu lieu du 25 au 29 Juillet à Banská Bystrica en Slovaquie.

Deux franciliens ont été sélectionnés en équipe de France pour participer au FOJE et ont très bien nagé :

Alexandre CHALENDAR du STADE-FRANÇAIS OLYMPIQUE COURBEVOIE :
Médaille d'argent au titre du relais (3'26''36) : il a nagé 51''18 au départ du relais.
Il a terminé 5ème du 200m nage libre en 1'53''68
Sur le 50m nage libre, malgré le 2e chrono des séries en 23''58, il n'a pas participé à la finale (règle d'un seul qualifié par nation)

Marko KARADZIC du CLAMART NATATION 92 :
Avec le relais 4x100m 4 nages messieurs Marko KARADZIC (58.42 au départ), remporte l'argent avec un temps de 3'48''37.
Il a terminé 13ème du 100m dos en 58''64 (nouveau record personnel) et 26ème du 200m dos en 2'11''10.

FÉLICITATIONS À TOUS LES NAGEURS FRANCILIENS QUI ONT BRILLÉS DURANT CES DEUX MOIS ET QUI FONT LA FIERTÉ DE NOTRE LIGUE ET DE NOTRE RÉGION !

EAU LIBRE

EDF AQUA CHALLENGE - étape parisienne

Les 10 et 11 septembre 2022, l'EDF AQUA CHALLENGE de Paris aura lieu dans la bassin de la Villette.
Cette course en eau libre est ouverte à tous.

Au programme, 4 courses au choix allant de 1,25km à 5km à faire seul ou en équipe:

Samedi 10 septembre
7h - 12h30:
Départ de la « L » (5km) à 8h30
Départ du relais 4x500m en équipe à 10h45

Dimanche 11 septembre
7h - 12h30
Départ de la « S » (1,25km) à 9h00
Départ de la « M » (2,5km) à 10h00

Un villageaccueillera les participants et leurs supporters pour profiter d'animations ans une ambiance conviviale.

Inscriptions en lien ici

OFFICIELS

Compte rendu commission des officiels

Date : Mardi 5 juillet 2022

Présents : Brigitte AROT, Magali BOULANGER, Sylvie CAUDRILLIER, Béatrice GENTY-DULIEU, Virginie PORTAL, Magali TISSIER, Jean-Marc ANDRE, Jean BOULANGER, Olivier CARPENTIER (représente Véronique LE SAUCE), Stéphane COMBES, Sylvain GARCONNAT, Yannick GOHARD, Guy HORWITZ, Jacques JOUVION, Marc LEGER, Pierre SEGRET, Gilles VEILLARD, Rémi ZANNIER

Excusés : Sylvie FOHRER, Yves DALMASIE, Sébastien DUFRAIGNE
La commission s'est tenue au dernier moment en visioconférence.

Début de la réunion à 19h00

La commission félicite Brigitte AROT pour sa sélection avec l'équipe de France à l'occasion des Championnats d'Europe de Rome qui auront lieu du 11 au 17 août 2022.

1- Collectif des officiels de la Ligue Ile de France

a. Le collectif

Enfin une saison complète, la première depuis 2019.
23 compétitions ou poules ont pu se dérouler depuis octobre 2021 avec à chaque fois la convocation d'un jury régional.

b. Les statistiques

Le collectif comprenait 76 officiels en septembre 2021, au cours de la saison 6 officiels ont demandé à ne plus être convoqués.
Comme chaque année la commission propose d'enlever du collectif les officiels qui ne répondent pas aux convocations et/ou qui ne participent pas aux compétitions régionales.
Cette saison une liste de 20 officiels (14 + 6) est proposée. La commission demande qu'un courriel leur soit envoyé afin de les avertir et éventuellement de les conserver dans le collectif à leur demande.
Le Président enverra ce message début septembre.
En prenant en compte ces 20 retraits, le nombre d'officiels dans le collectif pour démarrer la saison prochaine sera de 56. Le nombre le plus bas depuis la création du collectif en septembre 2011.
C'est inquiétant pour la suite et la formation des jurys de base par la commission.

2- Convocation des Jurys

Avec 23 compétitions ou poules réalisées sur 40 semaines, l'activité de la commission a été dense.
Globalement les compétitions se sont bien déroulées avec un jury qui revient après 2 saisons bien difficiles.
On notera toutefois une baisse importante de la participation des officiels du collectif surtout en fin de saison.
Après la période COVID, il avait été décidé de ne pas appliquer les amendes pour défaut d'officiels, la commission demande que cette partie du règlement soit remise en œuvre.

OFFICIELS

L'organisation des jurys des championnats Maitres est toujours problématique. Les clubs ne présentent pas le nombre d'officiels demandé par le règlement. Il a toujours été permis qu'un nageur qui est aussi officiel puisse intégrer le jury. En fonction du nombre, le Juge Arbitre peut être en difficulté pour constituer le jury. La majorité de la commission demande qu'à partir de la saison 2022/2023, que seuls les nageurs qui n'ont pas d'épreuve durant la réunion ou la demi-journée puissent intégrer le jury.

Jusqu'à cette saison c'est la commission des officiels de natation course qui convoquait les jurys de base des compétitions régionales eau-libre. A partir de la saison 2022/2023 c'est Philippe ZEINSMEISTER, formateur des officiels eau-libre qui assurera cette mission.

3- Le superviseur

Pour la saison 2021/2022, la commission avait décidé de désigner un superviseur pour toutes les compétitions régionales ayant un programme séries/finales. Ce poste du jury est tenu par un officiel ayant le titre de Juge Arbitre.
Toutes ces fonctions sont précisées dans le règlement FINA au chapitre SW2.2.

Ce poste est incompatible avec les postes de :
· Gestionnaire extranat
· Opérateur de chronométrage automatique
· Speaker
· Opérateur vidéo
· Responsable du protocole

Pour que sa principale mission qui est la supervision du chronométrage automatique soit faite, l'édition des fiches de course en lieu et place des feuilles de chronométrage est un préalable.
Le meeting Francily 2022 était la première compétition concernée. Sylvie CAUDRILLIER avait été désignée par la commission pour tenir ce poste.
L'expérience a été un échec, Sylvie n'ayant pas eu les moyens d'assurer son poste. Il lui a d'ailleurs été demandé d'occuper d'autres fonctions incompatibles avec ce poste. La commission regrette d'avoir mis Sylvie dans une position délicate sur ces 3 jours de compétition.

La commission a décidé de ne plus nommer de superviseur.

4- Liste FFN_19

Rappel : les officiels de la liste FFN19 couvre la période du 01/01/2022 au 31/12/2023
· Magali BOULANGER
· Sylvie CAUDRILLER
· Béatrice GENTY DULIEU
· Magali TISSIER
· Jean-Marc ANDRE
· Jean BOULANGER
· Stéphane COMBES
· Rémy ZANNIER
Cette liste est complète avec 8 officiels

OFFICIELS

5- Liste FFN_20

La liste FFN20 succèdera à la liste FFN18 et couvrira la période du 01/01/2023 au 31/12/2024.
Rappel : les officiels de la liste FFN18 (période du 01/01/2021 au 31/12/2022)
· Sylvie FOHRER
· Virginie PORTAL
· Yannick GOHARD
· Marc LEGER
· Gilles VEILLARD
· Hervé SOTTOU

2 quotas sont ouverts sur cette liste

A cette occasion Marc LEGER informe la commission qu'il arrête, pour raison personnelle, toutes ses activités et qu'il ne sera plus licencié la saison prochaine. Il remercie la commission et tous ses membres de leur implication et surtout des excellents moments qu'il a passés dans les jurys.
La commission le remercie de tout de travail accompli, de sa forte implication dans la commission, le collectif et le jury régional. De plus en tant qu'officiel fédéral, il a représenté la Ligue au niveau national à plusieurs reprises.
Il sera invité à la prochaine commission.

Les autres membres présents sont d'accord pour être inscrit sur la liste FFN20.
Le Président contactera Sylvie FOHRER après la période estivale.

6- Immersion des Officiels fédéraux

La saison a été dense pour les officiels FINA et fédéraux de la Ligue.
Au titre des convocations aux compétitons nationales ou internationales :
· Brigitte AROT (5 participations)
· Magali BOULANGER (1 participation)
· Virginie PORTAL (1 participation)
· Magali TISSIER (2 participations)
· Guy HORWITZ (4 participations)
· Gilles VEILLARD (1 participation)
· Rémy ZANNIER (3 participations)
Au titre des immersions des officiels fédéraux :
· Stéphane COMBES (Amiens)
· Hervé SOTTOU (Saint-Raphaël)
· Rémy ZANNIER (Montpellier)
A noter, 2 immersions n'ont pas été réalisées.
Pour la période du 1er septembre 2022 au 31 juillet 2023, la commission demande de porter le nombre de proposition à 6 et de pouvoir si possible remplacer les défections de dernière minute.
Jean BOULANGER se rapprochera de Denis CADON pour cette dernière demande.

7- extraNat-officiels

Il est toujours bon de rappeler que la saisie du jury est obligatoire dans extraNat-pocket. Les juges arbitres doivent vérifier cette saisie. A l'évidence lors de certaines compétitions de la saison ces actions n'ont pas été faites.

OFFICIELS

a. Quelques statistiques

2 tableaux pour illustrer cette saison.
Nombre d'officiels licenciés au 04/07/2022

	Chronomètre	Juge	Juge-Arbitre	Officiel A	Officiel B	Officiel C	Pass-officiel	Starter	Total général
ESSONNE	64	28	63		167	7	33	1	363
HAUTS-DE-SEINE	58	15	20		137	38	37	2	307
PARIS	63	14	29		31	53	17	5	212
SEINE-ET-MARNE	95	10	52	1	51	150	5	4	368
SEINE-SAINT-DENIS	43	19	24		46	61	16	5	214
VAL-DE-MARNE	26	17	15		81	4	6	1	150
VAL-D'OISE	44	12	32	1	66	19	19	1	194
YVELINES	62	31	36	1	112	47	26	6	321

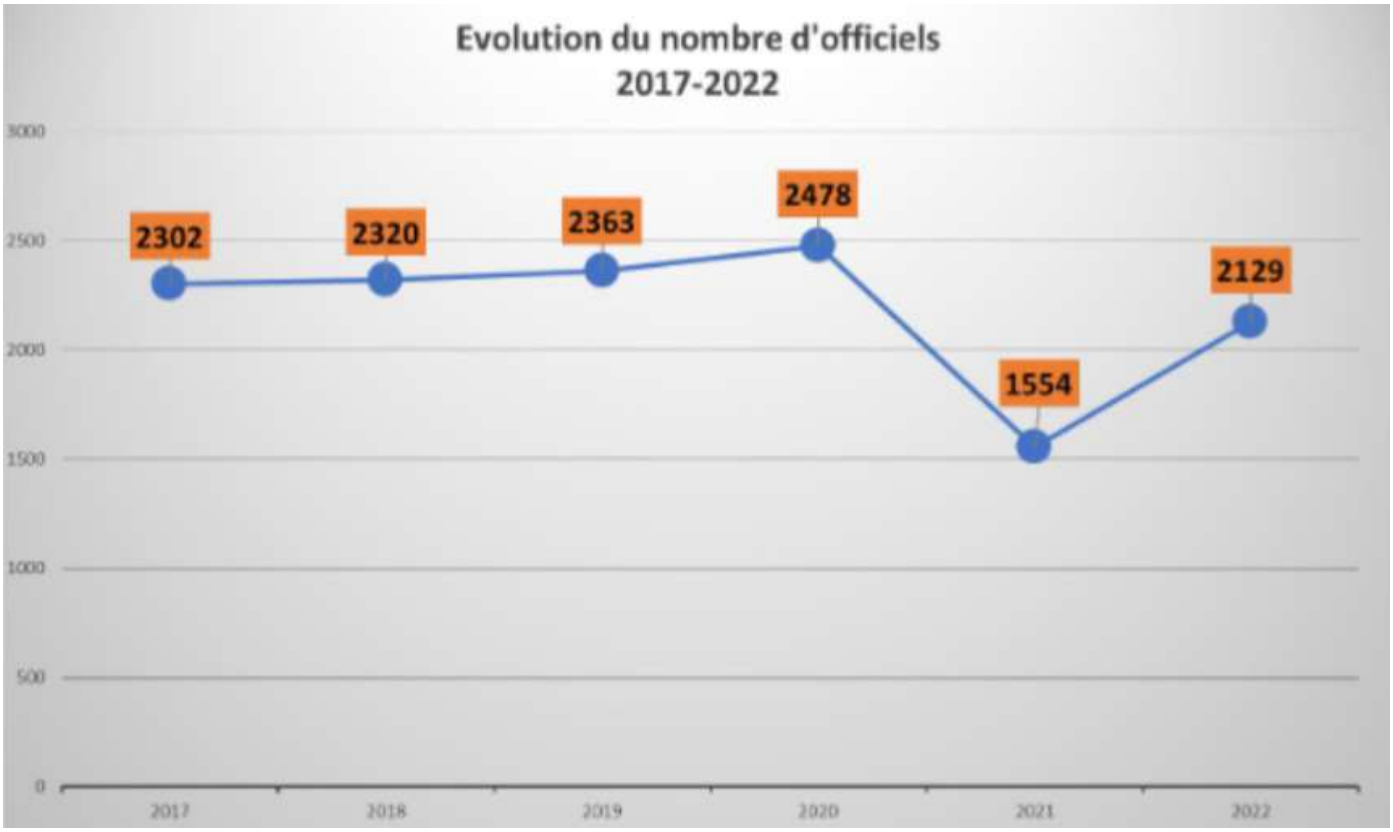

Guy HORWITZ fait remarquer que ces chiffres ne reflètent pas le nombre d'officiels actifs dans la saison et donc l'engagement que chaque bénévole apporte à son club.Il est raisonnable de penser que seulement 60% des officiels licenciés participent à au moins 1 réunion d'une compétition sur la saison.

Pour la prochaine réunion Jean BOULANGER proposera un graphique dans ce sens.A près la période de pandémie les formations ont repris.

OFFICIELS

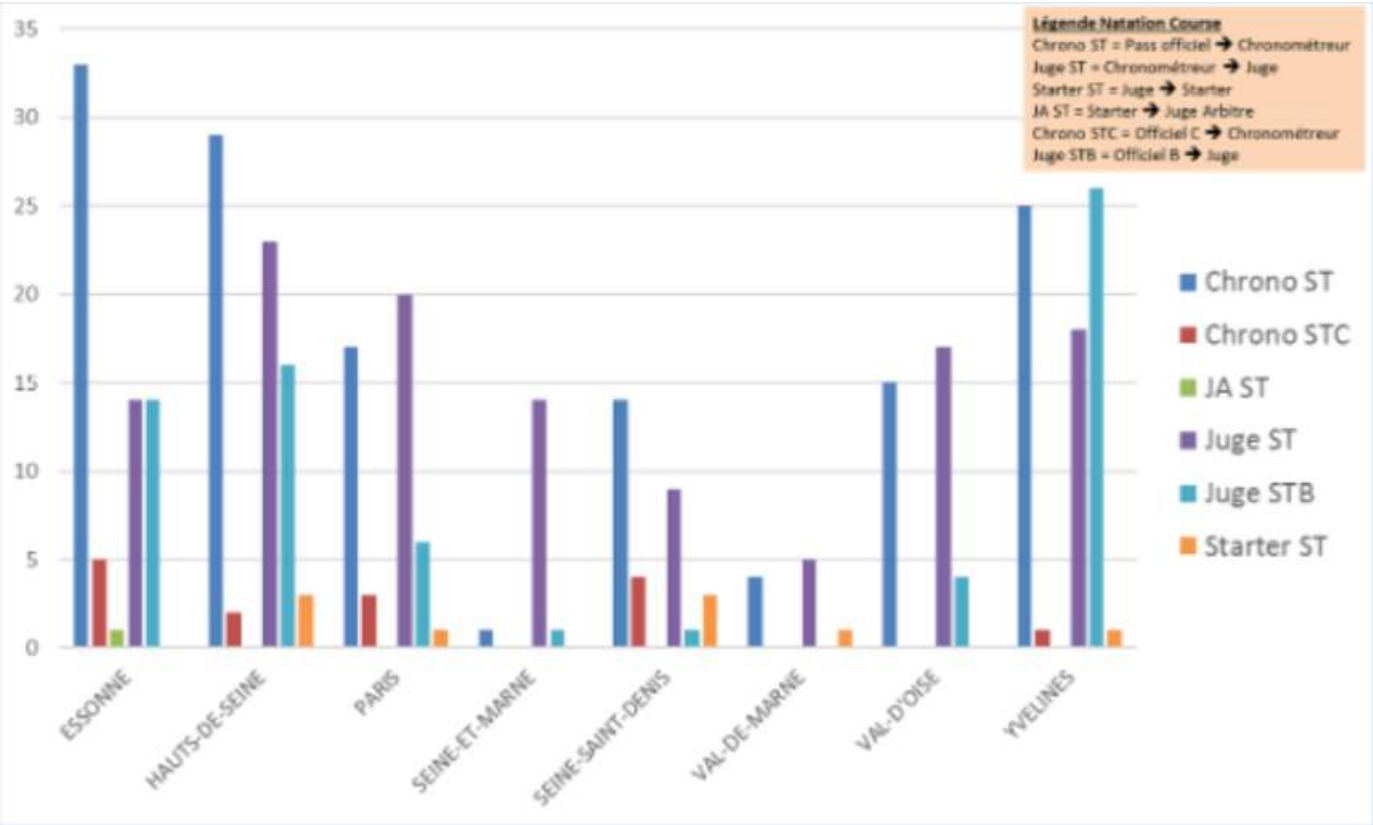

8-Questions diverses

Séminaire des formateurs

Brigitte AROT et Guy HORWITZ proposent de relancer l'organisation du séminaire. La commission est bien entendu d'accord. Il devrait être organisé avant la fin 2022.
La Prochaine réunion aura lieu le Mardi 27 septembre 2022 à 19h00
La réunion se fera en présentiel à la Ligue

Tous les sujets étant épuisés la séance est levée à 21h30.

Jean BOULANGER
Le Président

NATATION ARTISTIQUE

Commission Natation Artistique

La commission Natation Artistique félicite Oriane JAILLARDON & Laëlys ALAVEZ du GPSCE AQUATIQUE pour leurs excellents résultats durant les différents événements internationaux de cet été.

Credits Photos : DEEP BLUE MEDIA

Credits Photos : PHOTO SYNCHRO

L'heure de la reprise a sonné, la Commission souhaite une bonne rentrée sportive à toutes, nous nous retrouverons pour la commission plénière le mercredi 21 septembre à 20h00 (en visioconférence à confirmer).

Calendrier saison 2022-2023
N'hésitez pas à vous positionner, les sites avec les points d'interrogation ne sont que des positionnements en attente de confirmation.

Date	Compétition	Lieu
20-nov-22	SYNCHRO'NAT	Pontault ?
26/27 novembre 2022	Journées d'Automne / Tournoi d'Ile de France	
11-déc-22	SYNCHRO'NAT	Pontault ?
28/29 janvier 2023	Challenge Néphéliane Hiver	Pontault ?
11/12 février 2023	Tournoi de Ballets	
25/26 mars 2023	Championnats Nationale 3 et Nationale 2 Juniors	Pontault ?
8/9 avril 2023	Championnats Nationale 3 Jeunes	
6/7 mai 2023	Championnats Nationale 2 Jeunes	
13/14 mai 2023	Championnats Nationale 3 Avenirs	
3 / 4 juin 2023	Eliminatoire Challenge Promo	
10/11 juin 2023	Championnats Nationale 3 et Nationale 2 Séniors	
	Championnats Nationale 2 Avenirs	
17/18 juin 2023	Finale Challenge Promo et Challenge catégorie B	
24-juin-23	Animation Poussines	
25-juin-23	SYNCHRO'NAT	

WATER POLO

Compte-rendu de la réunion des clubs de water-polo LIFN Dimanche 3 juillet 2022

Clubs présents : A.Montmartre NS ; Libellule Paris ; AS Chelles Aqua. ; CNO St Germain ; US Conflans ; WP Mantois ; Montgeron WP ; SCM Chatillon ; CN Livry-Gargan ; CN Noisy Le Sec ; SCN Choisy Le Roi ; AS Val d'Oise ; Taverny SN95.

Bilan de la saison

Nécessité d'avoir plus de rigueur sur le calage des matchs et le suivi des reports.
Importance de répondre aux demandes de la Ligue afin de simplifier l'organisation et le suivi.
Nouvelle règle : tous les matchs de la phase aller doivent se jouer avant la fin de la phase aller => plus de rigueur.

A partir de 4 équipes => nécessité de fournir 2 arbitres.
Amendes et pénalités remises en place à compter de la saison prochaine.

Bilans clubs
Formule de N3 pas adaptée par rapport au niveau régional en raison du peu d'équipe : besoin de densification.
U13 : pas assez de matchs pour la progression des enfants – revoir la formule.
Les U11 ont joué 2 fois plus que les U13.
Pas d'équipe U9 en Ile-de-France ce qui implique un retard sur le développement des jeunes.

Arbitrage : nécessité que les arbitres référents aident le jeune officiel et lui permette de corriger ses erreurs.
Question des arbitres : adaptation des niveaux des arbitres par rapport à la stratégie sportive des championnats ?
Arbitrage des jeunes officiels en U13 pour des U15 pas adapté => réfléchir différemment.
Intégration de la formation arbitrale dans le parcours du poloïste => repenser la valorisation du jeune arbitre.

Réforme des championnats

U11 : maintien des tournois - Réfléchir à une formule de championnat évolutive.

U9 : ballon taille 2 qu'on n'arrive pas à avoir.
Partenariat à obtenir avec Décathlon sur les tournois.

Nécessité de faire plus de regroupements sur les sélections.
ETR : après chaque regroupement => précisions sur les raisons des choix de sélection afin de tracer les manques des joueurs/joueuses non sélectionnés pour que les athlètes et clubs puissent travailler dans la bonne orientation.

WATER POLO

Coupe Ile-de-France U13 : plutôt en U12 pour les clubs excellence.
Faire d'abord jouer les clubs promotionnels avant de faire rentrer les clubs excellence.

Coupe Ile-de-France senior : maintien avec souhait de commencer plus tôt.

Joueurs brulés : Les U15 qui jouent en Championnat de france ne peuvent pas jouer en U15 régional.

Pour faire les phases finales, il faudra que le joueur ait joué au moins 50 % des matchs de la phase régulière.

Rappeler que le cahier de licences dans toutes les catégories doit être présenté avant chaque match aux arbitres – obligation sinon match perdu.
Première fois avertissement et ensuite sanction.

Formation des entraineurs

En plus des thématiques liées directement au water-polo, mettre en place d'autres sujets comme :
Formation psychologie / accompagnement à la psychologie de l'enfant / échanges avec jeunes-parents … réfléchir à ce qui est possible de proposer.
Formation avec droit de participation, sans prérequis, avec engagement pour une ou plusieurs thématiques à la discrétion de chacun.

Arbitrage

Nécessité que chaque arbitre fédéral donne des disponibilités pour arbitrer au niveau régional.
Il y a de moins en moins d'arbitres fédéraux qui arbitrent en région ce qui pose des problèmes.
Réflexion sur l'uniformisation des règles arbitrales au national.

Incitation de rentrer en formation arbitrale à partir de U17 minimum
Parcours de formation du jeune
Définir des niveaux de compétence à passer pour que le jeune puisse suivre et comprendre sa progression.
Valorisation des jeunes arbitres.
Réunion spécifique à monter pour discuter de l'organisation de l'arbitrage sur la saison.

Divers

La piscine de Chatillon est détruite. Le club sera hébergé provisoirement à Antony. La nouvelle piscine sera reconstruite mais incompatible avec la pratique du WP en raison de la profondeur du bassin.

RETROUVEZ LE PPT DE LA RÉUNION SUR CE LIEN

WATER POLO

Sélection équipe de France A Championnats d'Europe - Split

L'équipe de France masculine de water-polo participe aux Championnats d'Europe à Split (Croatie) du 27 août au 10 septembre. La Ligue Ile-de-France de Natation souhaite un bon tournoi à notre équipe nationale et tous nos encouragements à nos sélectionnés franciliens du Cercle 93 : Emil BJORCH, Davis CAUMETTE, Denis GUERIN, Mehdi MARZOUKI, Rémi SAUDADIER. Allez les bleus !!!

INSTITUTIONNEL

Licences 2022-2023

Retrouvez ici les formulaires de licences FFN 2022-2023

Formulaire de licence mineurs saison 2022-2023

Formulaire de licence majeurs saison 2022-2023

INSTITUTIONNEL

PASS'SPORT

Le dispositif Pass'Sport mis en place par l'état l'an dernier est renouvelé cette saison.
Le Pass'Sport est une allocation de rentrée sportive de 50€ par personne à destination de certaines personnes.

Toutes les informations nécessaires en suivant ce lien.

Offre d'emploi

Nos partenaires

MINISTÈRE DES SPORTS
Liberté
Égalité
Fraternité

Région îledeFrance

AGENCE NATIONALE DU SPORT

PARIS
Ville candidate
Jeux Olympiques de 2024

arena

100

L'Atelier du son

eurocom Swim

FÉDÉRATION FRANÇAISE NATATION

Crédit Mutuel
LA banque à qui parler

WATER FORM

Ligue Île-de-France de Natation

163 Boulevard Mortier - 75020 Paris

Email : lif@lif-natation.fr
Site web : www.lif-natation.fr
Facebook: www.facebook.com/iledefranceNatation
Instagram: www.instagram.com/ligue_idf_natation
LinkedIn: https://www.linkedin.com/company/ligue-ile-de-france-de-natation/

Siret : 784 808 818 000 24 - NAF 9312 Z - N° de déclaration d'existence : 117 522 584 75